

Petrobras Logística de Exploração e Produção S.A.

(Subsidiária integral da Petróleo Brasileiro S.A. - Petrobras)

Relatório da Administração em
31 de Dezembro de 2014

Petrobras Logística de Exploração e Produção S.A.
CNPJ Nº 04.207.640/0001-28 – Empresa do Sistema Petrobras

RELATÓRIO DE ADMINISTRAÇÃO

Senhores acionistas:

A Diretoria Executiva da Petrobras Logística de Exploração e Produção S.A. (“PB-LOG” ou “Sociedade”) submete à apreciação de Vossas Senhorias o Relatório da Administração e as Demonstrações Contábeis referentes ao exercício social encerrado em 31 de dezembro de 2014, acompanhadas do parecer dos auditores independentes, das notas explicativas e de um sumário das principais atividades da Sociedade ao longo do ano.

1. DESTAQUES

O início de 2014 foi marcado pela ampliação dos serviços prestados pela PB-LOG, além dos serviços marítimos e logísticos: em reunião de Assembleia Geral Extraordinária, realizada em 11 de abril de 2014, foi alterado o Estatuto Social da sociedade, autorizando a PB-LOG a prover bens e serviços para a exploração e produção de petróleo e gás natural a qualquer concessionário no Brasil.

Dessa forma, em 8 de julho de 2014, a PB-LOG pôde assinar, juntamente com o consórcio de Libra, o seu primeiro contrato de construção de poços marítimos. Também foram assinados contratos que visam à prestação de serviços marítimos e logísticos para suportar as atividades de exploração e produção do consórcio de Libra. Todos os contratos assinados com o consórcio Libra possuem um prazo previsto de 450 dias de duração.

Os contratos de prestação de serviços marítimos e logísticos que a PB-LOG possuía com Papa-Terra foram renovados, em 9 de maio, por um prazo estimado de 548 dias, podendo ser prorrogado por igual período. Nessa renovação contratual, foi ampliado o escopo de atendimento para todas as unidades marítimas da concessão de Papa-Terra.

Novos clientes assinaram contratos de prestação de serviços marítimos e logísticos com a PB-LOG, em sequência, ao longo do 2º semestre de 2014. Dentre os novos clientes, destacam-se o consórcio do bloco BM-S-8 que teve o início da prestação de serviços realizada pela PB-LOG em 1º de setembro.

Em 1º de outubro marcou o início da prestação de serviços marítimos e logísticos para a concessão de Albacora Leste.

E, finalmente, em 11 de novembro, a PB-LOG iniciou a prestação de serviços marítimos e logísticos para o consórcio do bloco BM-S-9.

Todos os contratos iniciados com os novos clientes, no segundo semestre de 2014, possuem um prazo de 730 (noventa) dias, prorrogáveis por igual período, conforme acordo prévio e através de aditivo.

2. A SOCIEDADE

2.1. Perfil Corporativo

A PB-LOG é uma sociedade anônima de capital fechado, subsidiária integral da Petróleo Brasileiro S.A., operando sob a denominação social Petrobras Logística de Exploração e Produção S.A., com sede e foro na cidade Rio de Janeiro/RJ, regida por seu estatuto social, pelas disposições da Lei nº 6.404/1976 (“Lei das S.A.”) e Lei nº 11.638/2007 e pela legislação aplicável.

Com as alterações decorrentes da reestruturação a que foi submetida em agosto de 2012, a Sociedade deixou de realizar atividades de refino e processamento e passou a prover serviços logísticos para operações de exploração e produção de petróleo e gás natural no Brasil.

Após a AGE de 11 de abril de 2014, foi alterado novamente o objeto social da companhia e, assim, a PB-LOG passou a poder prestar qualquer serviço de E&P. Dentre eles se destaca o serviço de Construção de Poços Marítimos.

2.2. Órgãos de Governança

A governança corporativa da Sociedade decorre do exercício dos papéis da Assembleia Geral, da Diretoria Executiva, do Presidente e dos Diretores individualmente, e da auditoria interna (Figura 1). A Diretoria Executiva é composta por um Presidente, um Diretor de Operações e um Diretor Financeiro.



Figura 1: Sistema de Governança da SOCIEDADE

A Assembleia Geral é o órgão deliberativo máximo da Sociedade, reservando matérias para deliberação exclusiva do sócio. Embora não tenha sido constituído o Conselho Fiscal em 2014, salienta-se que o mesmo poderá ser instalado a qualquer momento,

conforme previsto no Artigo 161, da Lei nº 6.404/76. O Conselho Fiscal visa garantir o exercício do acionista de fiscalizar a gestão dos negócios, os resultados apresentados pela administração e as variações patrimoniais. A auditoria interna possui um papel importante para a organização. Suas atribuições gerais são planejar, orientar, coordenar e avaliar atividades de controle e conformidade, incluindo mitigação de riscos de fraude e de corrupção.

As práticas contábeis foram adaptadas aos novos pronunciamentos, interpretações e orientações do Comitê de Pronunciamentos Contábeis (CPC), aprovados por resoluções do Conselho Federal de Contabilidade (CFC) e por normas da Comissão de Valores Mobiliários (CVM), com aplicação a partir de 2010. Estes pronunciamentos, interpretações e orientações do CPC, aos quais as práticas contábeis foram alinhadas, estão convergentes ao IFRS (*International Financial Reporting Standards*), constituído por normas internacionais de contabilidade emitidas pelo *International Accounting Standards Board* (IASB).

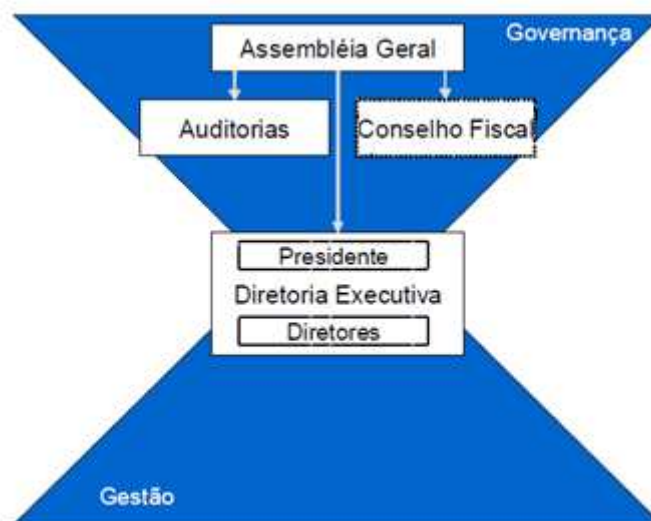
2.3. Diretoria Executiva

A Diretoria Executiva da PB-LOG é atualmente composta por um Presidente, um Diretor de Operações e um Diretor Financeiro. Com exceção do Presidente, os diretores exercem as suas funções com dedicação exclusiva à Sociedade.

A Diretoria Executiva é composta por empregados cedidos pela Petrobras.

2.4. Gestão e Negócios

A PB-LOG atua norteada pelas seguintes diretrizes de governança, organização e gestão:

- (i) assegurar transparência, tratamento equânime aos públicos de interesse, prestação de contas e responsabilidade social e ambiental;
- (ii) zelar pela observância dos aspectos legais e estatutários, bem como o respeito à execução dos atos societários;
- (iii) atuar de forma alinhada às orientações estratégicas e corporativas definidas pela Assembleia Geral;
- (iv) utilizar a estratégia do Sistema Petrobras como direcionadora e empregar a gestão por processos como referência na configuração da estrutura organizacional;
- (v) adotar padrões corporativos de processos de gestão do Sistema Petrobras;
- (vi) priorizar o compartilhamento de serviços na realização de processos de suporte, de forma a minimizar o uso de estruturas internas, mediante a assinatura de contratos de prestação de serviços e compartilhamento de custos;
- (vii) garantir que o modelo de organização e gestão viabilize a mensuração do desempenho do negócio; e
- (viii) pautar todas as atividades da Sociedade baseadas no Código de Ética do Sistema Petrobras.

3. INFORMAÇÕES ECONÔMICO-FINANCEIRAS

Com a assinatura dos contratos de Logística e Apoio Marítimo com os consórcios Papa-Terra, BM-S-8, BM-S-9, Albacora Leste e Libra; além da assinatura do contrato de Construção de Poços Marítimos com o consórcio de Libra, a PB-LOG encerrou o ano com uma receita operacional líquida de R\$ 1.106.180 e lucro líquido de R\$ 446.957.

Devido ao lucro líquido apurado em 2014, foi possível compensar o montante de R\$ 118.940 relativo ao saldo do prejuízo fiscal, dentro das premissas previstas na legislação fiscal brasileira e em conformidade com as Normas Brasileiras de Contabilidade, CPC e outros, oriundo das atividades comerciais da Refinaria Alberto Pasqualini – REFAP.

Tabela 1

Evolução de Receita e Lucro (em milhões) R\$	2014
Receita operacional bruta	1255
Impostos e contribuições sobre vendas	(149)
Receita operacional líquida	1.106
Custo dos produtos e serviços vendidos	(813)
Lucro bruto	293
Resultado financeiro líquido	302
Lucro líquido do exercício	447

Fonte: Demonstrações Financeiras da PB-LOG de 2014.

Obs.: Optou-se por não apresentar os saldos de 2013, pois estes não são comparativos com os saldos de 2014, em virtude das atividades operacionais da PB-LOG terem iniciado, principalmente, a partir do exercício de 2014.

4. IMPOSTOS E CONTRIBUIÇÕES

Com a prestação de serviços de Logística, Apoio Marítimo e Construção de Poços Marítimos para os diversos consórcios de E&P, a PB-LOG em 2014, possibilitou um aumento da receita tributária municipal, advinda do ISS, nos municípios de Macaé, Cabo Frio, Rio de Janeiro, Campos, Serra, Niterói e Vila Velha onde os serviços foram prestados.

Além dos impostos municipais associados a prestação de serviços, a PB-LOG foi contribuinte de diversos tributos federais que incidem nos resultados de suas atividades, tais como: PIS, COFINS, CSLL, IRPJ, dentre outros.

5. RECURSOS HUMANOS

A Sociedade não possui empregados efetivos. No seu quadro de trabalhadores há somente empregados cedidos pela Petrobras, estando todos sujeitos às mesmas regras, metas, direitos e deveres estabelecidos aos funcionários Petrobras. Adicionalmente, a PB-LOG conta também com funcionários terceirizados cedidos pela Petrobras.

Todas as despesas com a folha de empregados cedidos pela Petrobras são ressarcidas pela PB-LOG, inclusive com relação aos terceirizados.